

## XI 税金・各種料金の払込み (Pay-easy)

税金・各種料金の払込みを行う場合に Pay-easy を利用する方法について説明します。

### 1.1 WEBバンキングからMPNを利用する (オンライン方式)

#### (1) 概要

WEBバンキングのメイン画面から、国庫金・地公体、民間収納機関への払込みを行います。金額手入力を行える収納機関では、払込金額の入力を行うことができます。この方式のことを「オンライン方式」と言います。

#### (2) 画面遷移

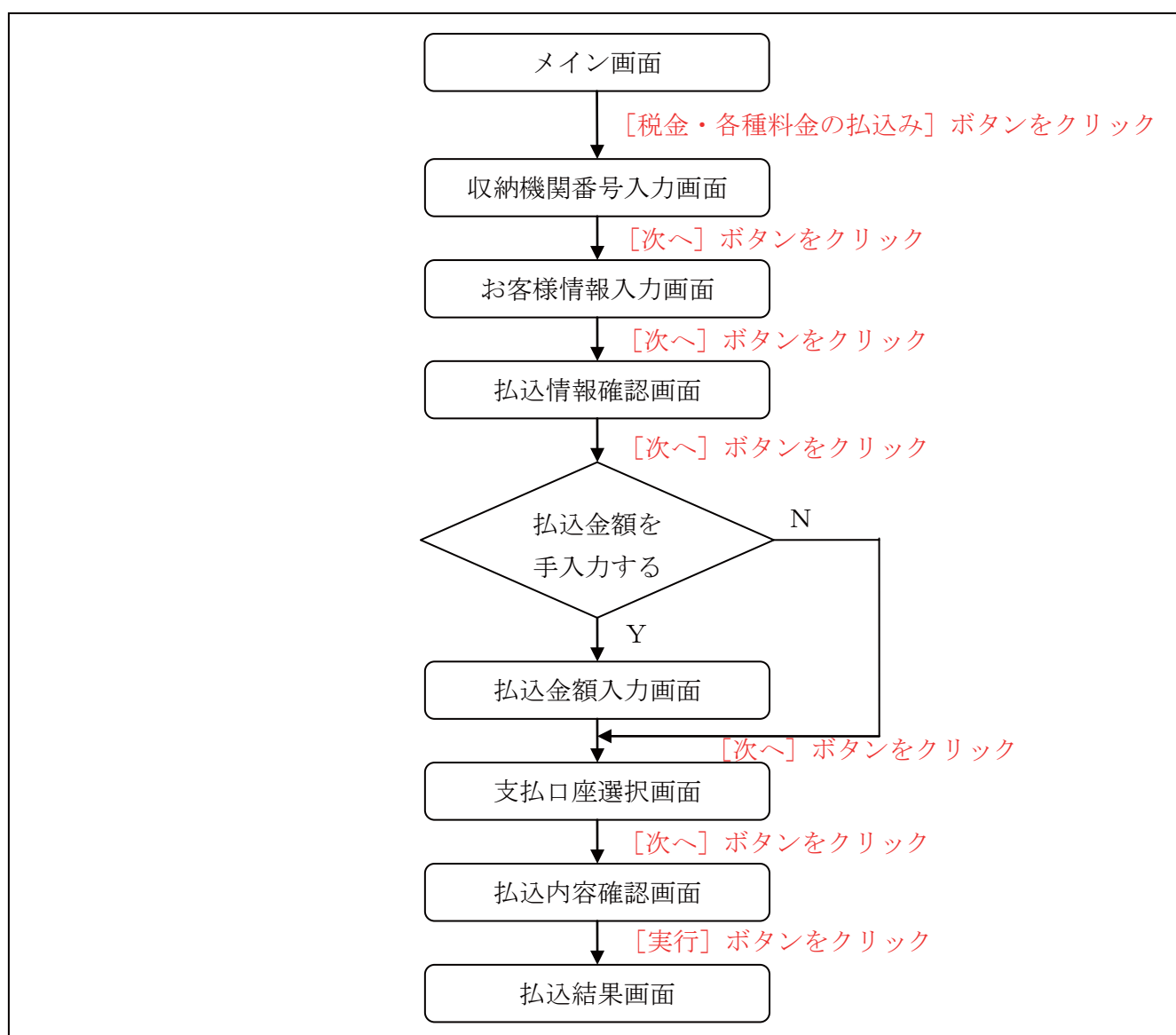

(3) 操作説明

「メイン」画面

インターネットバンキングをご利用いただきありがとうございます。  
前回ログインした日時は2008年07月16日 14時08分10秒です。

代表口座のお取引はこちらから

お取引店	科目	口座番号
本店	普通	0002147

■代表口座以外のお取引については、画面一番上のメニューを押してください。  
■税金・各種料金の払込み(ページ)をする場合は、「税金・各種料金の払込み」ボタンを押してください。  
■保有資産の照会をする場合は、「保有資産照会」ボタンを押してください。

ご不明点がございましたら、〇〇信用金庫のお客様センター(電話番号:00-1234-5678)までお問い合わせください。  
平日のお問い合わせ時間は、9:00から15:00です。

本Webサイト上における各コンテンツは、著作権によって保護されています。

手順	項目	操作内容／項目説明
①	税金・各種料金の払込み	クリックします。 「収納機関番号入力」画面に遷移します。

「収納機関番号入力」画面

①  
②

手順	項目	操作内容／項目説明
①	収納機関番号	収納機関番号を入力します。 【留意点】 ・半角数字（5桁）を入力します。
②	次へ	クリックします。 「お客様情報入力」画面に遷移します。
-	履歴照会	収納サービスの履歴照会を行う場合は、クリックします。 「照会条件入力」画面に遷移します。

- ・納付機関でパスワードが必要となる場合、「払込書照会方式選択」画面に遷移し、払込書照会方式を選択します。
- ・払込情報が2件以上ある場合、「払込書選択」画面に遷移し、対象となる払込書を選択します。



「お客様情報入力」画面

「払込書照会方式選択」画面で「払込情報表示パスワード入力」を選択した場合、「払込情報表示パスワード入力」が表示されます。

手順	項目	操作内容／項目説明
①	納付番号／ お客様番号	納付番号／お客様番号を入力します。 国庫金・地公体の場合は「納付番号」、民間収納機関の場合、「お客様番号」となります。 【留意点】 ・半角英数字（20桁）を入力します。
②	納付区分	納付区分を入力します。 【留意点】 ・半角英数字（16桁）を入力します。
③	確認番号／ 払込情報表示パスワード	確認番号または払込情報表示パスワードを入力します。 【留意点】 【確認番号の場合】 ・半角英数字（6桁）を入力します。 【払込情報表示パスワードの場合】 ・半角英数字（20桁）を入力します。
④	次へ	クリックします。 「払込情報確認」画面に遷移します。
-	戻る	修正する場合、クリックします。

【留意事項】

官公庁、民間収納機関の場合、「納付区分」入力項目は表示されません。

ページトップ 閉じる  
 ご利用開始時刻  
 2012/03/27 16:58

マルチペイメントサービス

---

### 税金・各種料金の払込み

収納機関番号入力 ⇒ お客様情報入力 ⇒ **【払込書情報確認】** ⇒ 支払口座選択 ⇒ 払込内容確認 ⇒ 払込結果

払込先情報、払込書情報を確認して、「次へ」ボタンを押してください。  
 ※2012年03月27日時点でのお客様の払込書情報です。

払込先情報	
払込先	財務会計センタ
納付番号	30102
お名前	丸平太郎

払込書情報			
払込内容	払込内容	払込金額	¥1,000
		(内延滞金)	¥0
		(内手数料)	-

戻る 次へ
①

手順	項目	操作内容／項目説明
①	次へ	クリックします。 <b>【金額手入力を行える収納機関の場合】</b> 「払込金額入力」画面に遷移します。  <b>【金額手入力を行えない収納機関の場合】</b> 「支払口座選択」画面に遷移します。
-	戻る	修正する場合、クリックします。

登録口座が2つ以上ある場合、「支払口座選択」画面に遷移し、対象となる支払口座を選択します。



**【留意事項】**

地公体、民間収納機関の場合、「内手数料」が「払込手数料」と表示されます。  
 「払込先からのお知らせ」がある場合、払込書情報の次に表示されます。

手順	項目	操作内容／項目説明
①	払込金額	払込金額を入力します。 【留意点】 ・半角数字（11桁以内）を入力します。
②	次へ	クリックします。 「支払口座選択」画面に遷移します。
-	戻る	修正する場合、クリックします。

「支払口座選択」画面

マルチペイメントサービス

ay-easy

ページトップ 閉じる  
ご利用開始時刻  
2012/03/27 17:16

税金・各種料金の払込み

収納機関番号入力 ⇒ お客様情報入力 ⇒ 払込書情報確認 ⇒ 【支払口座選択】 ⇒ 払込内容確認 ⇒ 払込結果

支払口座を選択して、「次へ」ボタンを押してください。

支払口座選択

お取引店	科目	口座番号
<input checked="" type="radio"/> 統合テスト系研修1301001	普通	2345678

戻る 次へ

手順	項目	操作内容／項目説明
①	支払口座	支払口座を選択します。
②	次へ	クリックします。 「支払内容確認」画面に遷移します。
-	戻る	修正する場合、クリックします。

[ページトップ](#) [閉じる](#)  
 ご利用開始時刻  
 2012/03/27 17:16

マルチペイメントサービス

---

### 税金・各種料金の払込み

収納機関番号入力 ⇒ お客様情報入力 ⇒ 払込書情報確認 ⇒ 支払口座選択 ⇒ **【払込内容確認】** ⇒ 払込結果

払込内容をすべて確認して、資金移動用パスワードを入力し、「実行」ボタンを押してください。

#### 支払口座

お取引店	科目	口座番号	現在残高
統合テスト系研修1301001	普通	2345678	¥9,999,999,999,999

#### 払込先情報

払込先	国税庁
納付番号	00444
お名前	利用者名漢字追加国庫12

#### 払込書情報

払込内容	払込内容追加登録国庫12	払込金額	¥5,000
------	--------------	------	--------

#### 資金移動用パスワード入力

資金移動用パスワードの左から4、9桁目の数字をそれぞれ半角で入力してください。

1	2	3	4	5	6	7	8	9	10
<input type="text"/>	<input type="text"/>	<input type="text"/>	<input type="text"/>	<input type="text"/>	<input type="text"/>	<input type="text"/>	<input type="text"/>	<input type="text"/>	<input type="text"/>

[戻る](#) [中止](#) [実行](#)

①

②

手順	項目	操作内容／項目説明
①	資金移動用パスワード	資金移動用パスワードの求められている桁目の数字を入力します。
②	実行	入力内容を確認のうえ、よろしければ、クリックします。「払込結果」画面へ遷移します。
-	戻る	修正する場合、クリックします。
-	中止	払込み処理を中止する場合、クリックします。「払込中止」画面に遷移します。



「払込結果」画面

マルチペイメントサービス

ay-easy 2012/03/27 16:58

税金・各種料金の払込み

収納機関番号入力 ⇒ お客様情報入力 ⇒ 払込情報確認 ⇒ 支払口座選択 ⇒ 払込内容確認 ⇒ **【払込結果】**

お取引いただきありがとうございました。下記の内容で承りました。

**受付内容**

受付番号	DHRRAISRPF2E
受付日時	2004年03月31日12時34分56秒

**支払口座**

お取引店	科目	口座番号
統合テスト系自営1401007	普通	0000001

**払込先情報**

払込先	財務会計センタ
納付番号	30102
お名前	九平太郎

**払込書情報**

払込内容	払込内容	払込金額	¥1,000
		(内延滞金)	¥0
		(内手数料)	-
		金融機関手数料	¥500
		合計金額	¥1,500

お知らせ モバイルバンキングにて資金移動をロックできます。セキュリティ面から資金移動を実施しない場合は、資金移動取引をロックすることをお勧めします。

取引結果の印刷を行う場合は、「払込結果の印刷」ボタンを押してください。

上記データの払込結果を印刷します

払込結果の印刷

■税金・各種料金の払込みが完了しました。

手順	項目	操作内容／項目説明
-	閉じる	「払込結果」画面を閉じる場合、クリックします。
-	払込結果の印刷	クリックします。 払込結果の帳票を出力します。

【留意事項】

収納機関によって、画面の表示が異なります。  
また、複数の払込書を選択し、すべての払込みを終えていない場合、「未払分の照会」ボタンが表示され、未払分の照会を行うことができます。

## 1.2 各収納機関のホームページからMPNを利用する（情報リンク方式）

### (1) 概要

該当収納機関ホームページで支払内容の確認を行った後、支払方法として当金庫のWEBバンキングを選択いただき、国庫金・地公体、民間収納機関への払込みを行います。この方式のことを「情報リンク方式」と言います。

### (2) 画面遷移

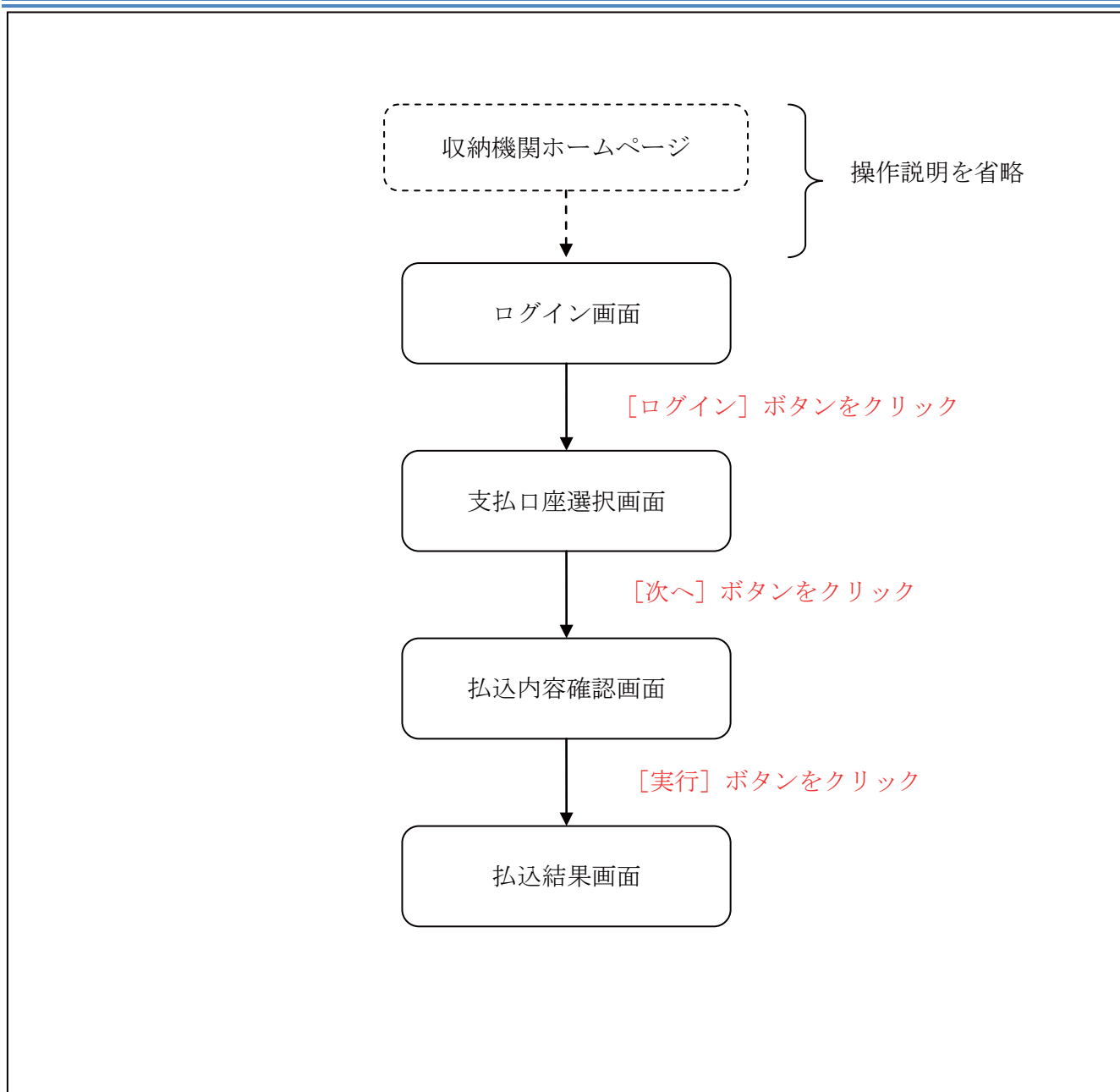

(3) 操作説明

「ログイン」画面

- ①
- ②
- ③

手順	項目	操作内容／項目説明
①	契約者ID	契約者IDを入力します。 【留意点】 ・英字は大文字と小文字を区別します。 ・半角英数字（6桁～12桁）を入力します。
②	ログインパスワード	ログインパスワードを入力します。 【留意点】 ・半角英数字（6桁～12桁）を入力します。 ・英字は大文字と小文字を区別します。 ・ソフトウェアキーボードからの入力可能です。
③	ログイン	ログインをクリックします。 「支払口座選択」画面に遷移します。
-	閉じる	MPNシステムを終了する場合、クリックします。

「支払口座選択」画面

マルチペイメントサービス

ay-easy

ページトップ 閉じる  
ご利用開始時刻  
2012/03/27 17:16

税金・各種料金の払込み

取納機関番号入力 ⇒ お客様情報入力 ⇒ 払込書情報確認 ⇒ **【支払口座選択】** ⇒ 払込内容確認 ⇒ 払込結果

支払口座を選択して、「次へ」ボタンを押してください。

支払口座選択

お取引店	科目	口座番号
<input checked="" type="radio"/> 統合テスト系研修1301001	普通	2345678

戻る 次へ

手順	項目	操作内容／項目説明
①	支払口座	支払口座を選択します。
②	次へ	クリックします。 「支払内容確認」画面に遷移します。
-	戻る	中止する場合、クリックします。

ページトップ 閉じる  
 ご利用開始時刻  
 2012/03/27 17:16

マルチペイメントサービス

---

### 税金・各種料金の払込み

取納機関番号入力 ⇒ お客様情報入力 ⇒ 払込書情報確認 ⇒ 支払口座選択 ⇒ **【払込内容確認】** ⇒ 払込結果

払込内容をすべて確認して、資金移動用パスワードを入力し、「実行」ボタンを押してください。

#### 支払口座

お取引店	科目	口座番号	現在残高
統合テスト系研修1301001	普通	2345678	¥9,999,999,999,999

#### 払込先情報

払込先	国税庁
納付番号	00444
お名前	利用者名漢字追加国庫12

#### 払込書情報

払込内容	払込内容追加登録国庫12	払込金額	¥5,000
------	--------------	------	--------

#### 資金移動用パスワード入力

資金移動用パスワードの左から4、9桁目の数字をそれぞれ半角で入力してください。

1	2	3	4	5	6	7	8	9	10
<input type="text"/>	<input type="text"/>	<input type="text"/>	<input type="text"/>	<input type="text"/>	<input type="text"/>	<input type="text"/>	<input type="text"/>	<input type="text"/>	<input type="text"/>

戻る 中止 実行

①

②

手順	項目	操作内容／項目説明
①	可変パスワード	資金移動用パスワードの求められている桁目の数字を入力します。
②	実行	入力内容を確認のうえ、よろしければ、クリックします。 「払込結果」画面へ遷移します。
-	戻る	修正する場合、クリックします。
-	中止	払込み処理を中止する場合、クリックします。 「払込中止」画面に遷移します。

「払込結果」画面

ページトップ 閉じる  
 ご利用開始時刻  
 2012/03/27 16:58

マルチペイメントサービス

---

### 税金・各種料金の払込み

取引機関番号入力 ⇒ お客様情報入力 ⇒ 払込書情報確認 ⇒ 支払口座選択 ⇒ 払込内容確認 ⇒ **【払込結果】**

お取引いただきありがとうございました。下記の内容で承りました。

#### 受付内容

受付番号	0HRRASRRF2E
受付日時	2004年03月31日12時34分56秒

#### 支払口座

お取引店	科目	口座番号
統合テスト系自営1401007	普通	0000001

#### 払込先情報

払込先	財務会計センタ
納付番号	30102
お名前	九平太郎

#### 払込書情報

払込内容	払込内容	払込金額	¥1,000
		(内延滞金)	¥0
		(内手数料)	-
		金融機関手数料	¥500
		合計金額	¥1,500

お知らせ モバイルバンキングにて資金移動をロックできます。  
セキュリティ面から資金移動を実施しない時は、資金移動取引をロックすることをお勧めします。

閉じる

取引結果の印刷を行う場合は、「払込結果の印刷」ボタンを押してください。

上記データの払込結果を印刷します

払込結果の印刷

■税金・各種料金の払込みが完了しました。

手順	項目	操作内容／項目説明
-	閉じる	「払込結果」画面を閉じる場合、クリックします。
-	払込結果の印刷	クリックします。 払込結果の帳票を出力します。

## 1.3 MPNの履歴照会を行う

### (1) 概要

MPNで行った各種払込内容の照会を行います。処理当日から1ヶ月前までの履歴が照会できます。  
なお、照会項目は次のとおり。

#### 【照会項目】

項番	項目名	内容	備考
1	受付内容	受付番号	マルチペイメント取引を受付した番号
2		受付日時	マルチペイメント取引を受付した時刻 (YYYY年MM月DD日HH時MM分SS秒)
3	支払口座	お取引店	支払元口座の取引店名
4		科目	支払元口座の科目
5		口座番号	支払元口座の口座番号
6	払込先情報	払込先	払込先
7		お客様番号	お客様番号
8		お名前	お名前
9	払込書情報	払込内容	払込内容
10		払込金額	払込金額
11		(内延滞金)	延滞金
12		(内手数料)	手数料
13		払込手数料	払込手数料
14		合計金額	合計金額
15	払込先からのお知らせ	払込先からのお知らせ	

#### 【留意事項】

払込内容結果情報の保存期間は6ヶ月となります。保存期間を過ぎたものは削除されます。

(2) 画面遷移

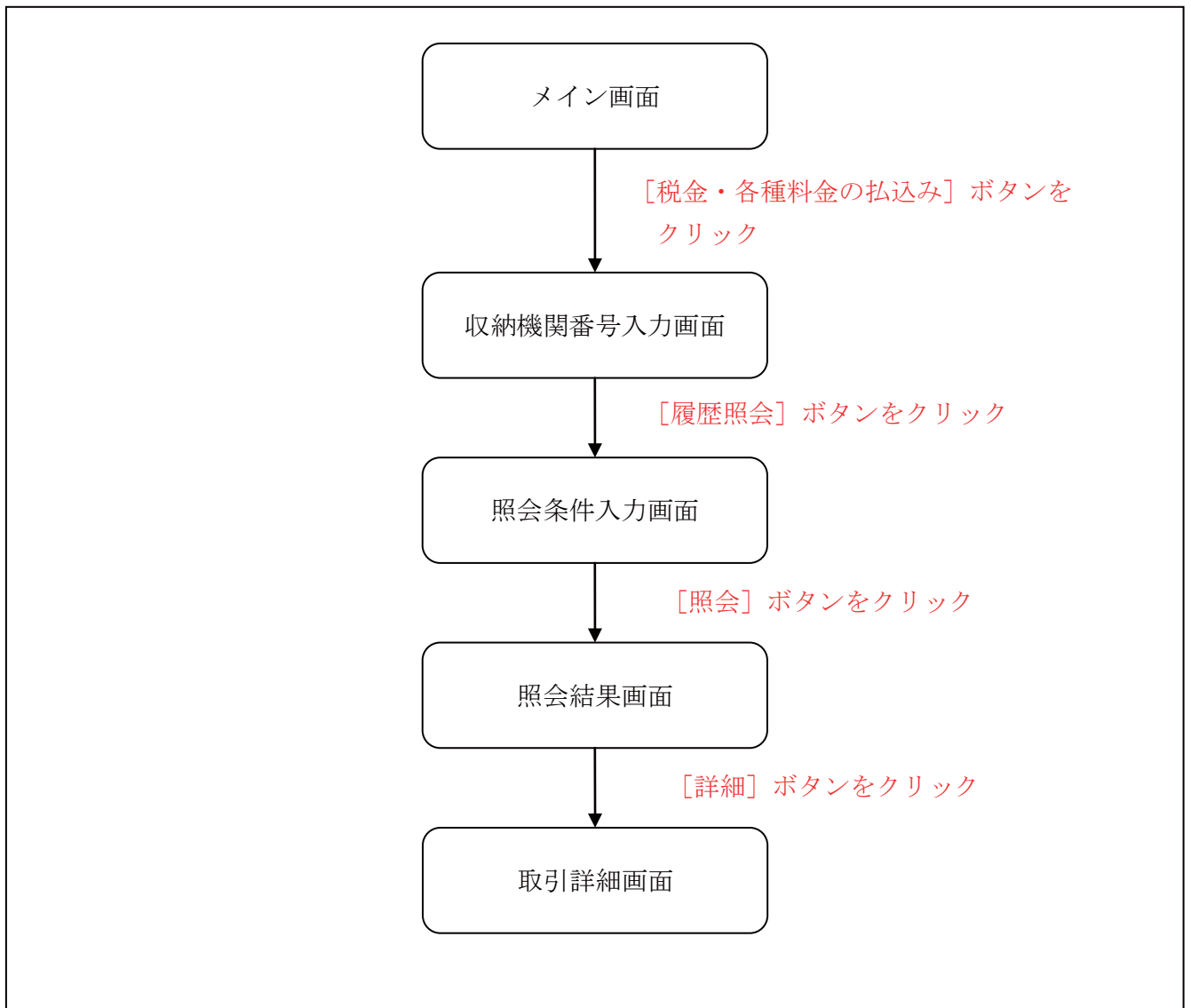



(3) 操作説明

「メイン」画面

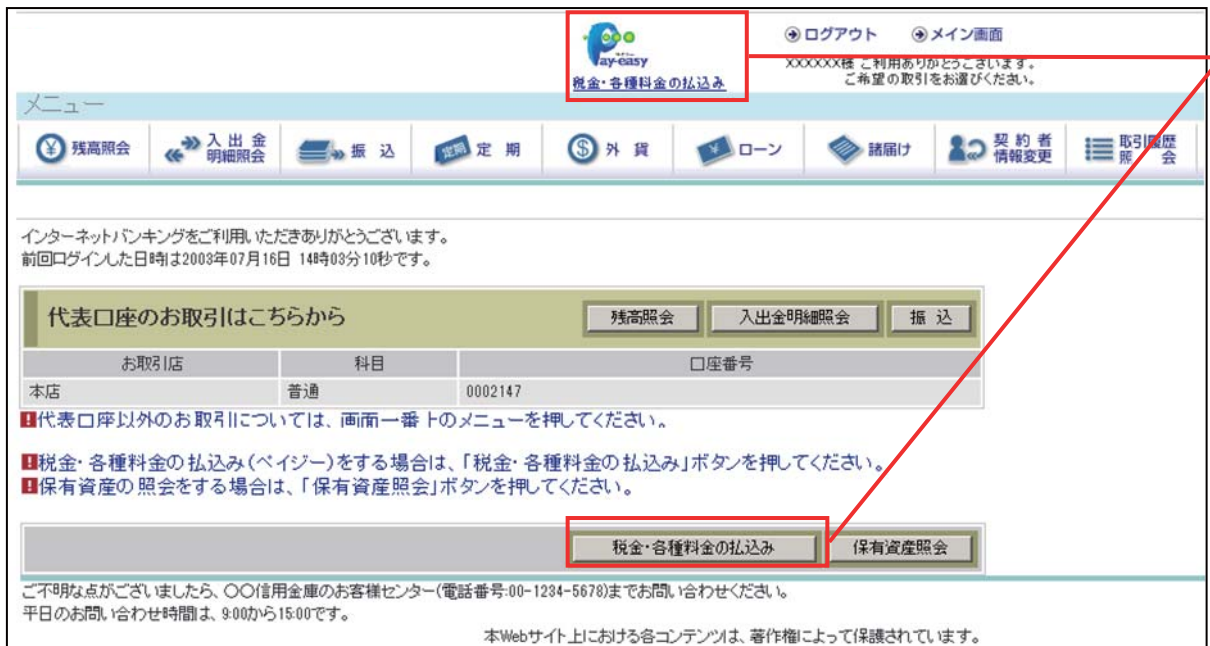

手順	項目	操作内容／項目説明
①	税金・各種料金の払込み	クリックします。 「収納機関番号入力」画面に遷移します。

「収納機関番号入力」画面

手順	項目	操作内容／項目説明
①	履歴照会	クリックします。 「照会条件入力」画面に遷移します。
-	次へ	クリックします。 「お客様情報入力」画面に遷移します。

ページトップ 閉じる  
 ご利用開始時刻  
 YYYY/MM/DD hh:mm

## マルチペイメントサービス

### 取引履歴照会

【照会条件入力】⇒照会結果⇒取引詳細

ページご利用における取引履歴を照会します。  
 取引照会のキーとなる条件を選択し、各条件内の内容を選択をして「照会」ボタンを押してください。  
 ※照会できる期間はYYYY年MM月DD日～YYYY年MM月DD日です。

**取引日時**

期間指定      2004 ▾年 1 ▾月 1 ▾日 ～ 2004 ▾年 1 ▾月 1 ▾日  
 ※指定期間の取引履歴を照会します。

**取引口座**

お取引店	科目	口座番号	契約種別	会社コード
<input checked="" type="radio"/> しんぎんA	普通	0000001	総合振込	1123456789
<input type="radio"/> しんぎんB	普通	0000002	総合振込	2123456789
<input type="radio"/> しんぎんC	普通	0000003	総合振込	3123456789
<input type="radio"/> しんぎんC	普通	0000004	総合振込	4123456789

戻る 照会

①

②

③

手順	項目	項目	操作内容・項目説明
①	取引日時	取引日時選択	取引日時で照会を行う場合に選択します。
		期間指定	照会開始日付～終了日時を入力します。
②	取引口座	取引口座選択	取引日時で照会を行う場合に選択します。
		取引日時指定	照会したい口座のあるお取引店を選択します。
③	照会		クリックします。 「照会結果」画面に遷移します。
-	戻る		収納機関番号を修正する場合、クリックします。

**マルチペイメントサービス**

---

**取引履歴照会**

照会条件入力 ⇒ **【照会結果】** ⇒ 取引詳細

各お取引内容の詳細をご覧になる場合は、それぞれの「詳細」を押してください。

ページトップ

ご利用開始時刻  
YYYY/MM/DD hh:mm

**口座情報**

お取引店	科目	口座番号	契約種別	会社コード
しんきんA	普通	0000001	総合振込	1123456789

※ 照会期間: YYYY年MM月DD日～YYYY年MM月DD日

**照会明細**

受付日時	払込先	払込内容	結果	操作	詳細
YYYY年MM月DD日hh時mm分ss秒	NTTDATA	13年7月	エラー	モバイル	詳細
YYYY年MM月DD日hh時mm分ss秒	東京都東京都東京都東京都東京都	固定資産税13年 2期分	不明	ブラウザ	詳細
YYYY年MM月DD日hh時mm分ss秒	東京都	固定資産税13年分3期	完了	ブラウザ	詳細

表示可能件数を超える明細が存在します。  
確認が必要なお客様は、「続きを照会する」ボタンを押してください。

1

手順	項目	操作内容／項目説明
①	詳細	クリックします。 「取引詳細」画面に遷移します。
-	戻る	処理対象を変更する場合、クリックします。
-	続きを照会する	クリックすると照会明細の続きを表示します。 照会明細数100件を超えた場合にボタンが表示されます。

「取引詳細」画面

### 取引履歴照会

照会条件入力 ⇒ 照会結果 ⇒ **【取引詳細】**

税金・各種料金の払込みの詳細を表示します。

#### 受付内容

受付番号	123456789abc
受付日時	YYYY年MM月DD日hh時mm分ss秒

#### 支払口座

お取引店	科目	口座番号
しんさんA	普通	0000001

#### 払込先情報

払込先	東京都
納付番号	123456789
お名前	データ 太郎

#### 払込書情報

払込内容	払込金額	
民間納付内容漢字納付内容漢 1		¥12,345,678,901
	(内延滞金)	¥0
	(内消費税)	¥0
	払込手数料	¥0
	金融機関手数料	¥100
	合計金額	¥0

払込先からのお知らせ お支払い承りました。

取引結果の印刷を行う場合は以下の「払込結果の印刷」ボタンを押してください。

上記データの払込結果を印刷します

■取引履歴照会が完了しました。

手順	項目	操作内容／項目説明
-	閉じる	「取引詳細」画面を閉じる場合、クリックします。
-	払込結果の印刷	クリックします。 取引詳細の帳票を出力します。

**【留意事項】**

収納機関によって、画面の表示が異なります。